Monederito

Mucho más que una billetera Virtual

Ayelen Guadalupe Gutierrez

Planteamiento

Problemática

En el mercado solo existen billeteras de transacción de dinero, pero no existen herramientas de protección familiar y confianza. Las billeteras virtuales existentes no están diseñadas para personas vulnerables, tratan a los adolescentes y adultos mayores como usuarios plenos.

Usuario

Con Monederito apuntamos a 3 tipos de usuarios. Nuestros usuarios principales son Madres/Padres/Tutores(35-50) que buscan paz mental, transparencia y control delegable.
Jóvenes (12-21) que buscan autonomía controlada y adultos mayores que buscan seguridad y simplicidad extrema.

Solución

Monederito se posiciona como una billetera virtual de Mediación y Protección financiera familiar. Brindando control parental, recordatorios, pero lo más importante: educación financiera para sus usuarios.

Objetivos

Para Monederito los objetivos son claros.

- Proteger a los beneficiarios de riesgos financieros como fraudes, apuestas o inversiones inapropiadas a través de filtros y alertas.
- Garantizar la transparencia total al benefactor mediante un dashboard claro de movimientos y solicitudes de aprobación.
- Promover la educación financiera traducidas en feedback constructivo.

Research Investigación de Usuario

La problemática general de los usuarios de las billeteras es que son difíciles de acceder, es engorroso de hacer reclamos, suelen retener el dinero, no son claros a la hora de mostrar gastos, están expuestos a estafas pero sobre todo a la deseducacion financiera.

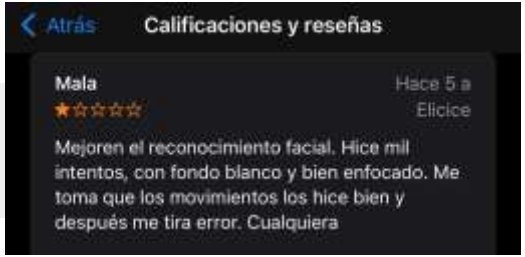

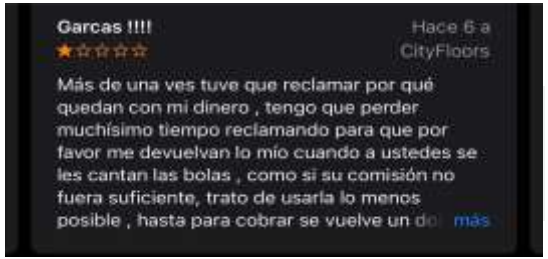

Investigación de la Problemática

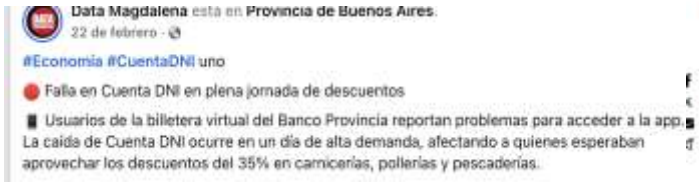

Benchmarking

UALA

Es una empresa fintech Argentina, ofrece una solución financiera a través de una app móvil, proveyendo una cuenta de pago con tarjeta prepaga mastercard, servicios de transferencia, préstamos e inversiones.

Cuenta DNI

Es una billetera virtual 100% digital del Banco Provincia, brinda la posibilidad que cualquier persona con DNI ARG pueda crear una cuenta donde el principal beneficio son los reintegros en comercios de barrio.

Mercado Pago

Es la plataforma financiera de Mercado Libre para realizar pagos, transferencias y obtener préstamos sin tener cuenta bancaria. Funciona como intermediario entre comercios para aceptar cualquier método de pago.

Benchmarking

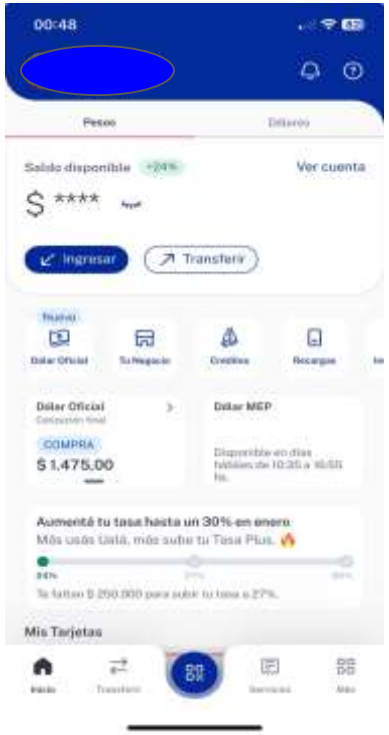

UALA

Cuenta DNI

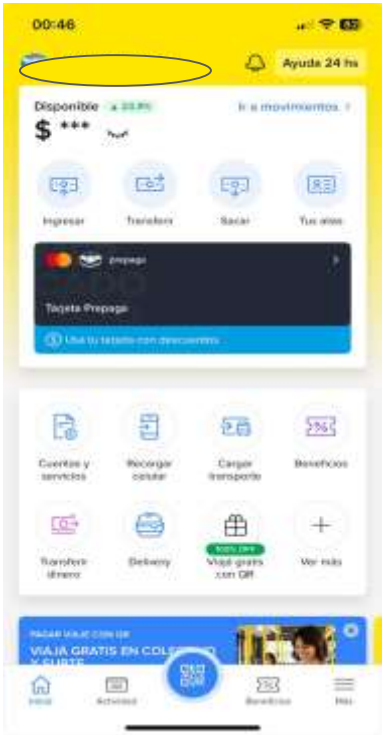

Mercado Pago

Benchmarking

Acción / Cantidad de pasos	UALA	CUENTA DNI	MERCADO PAGO
Pagar con QR	1. Ingresar a la app. 2. Apretar botón pago QR. 3. Escanear código QR. 4. Ingresar monto. 5. Pagar.	1. Ingresar a la app 2. Logearse con clave 3. Buscar botón QR 4. Escanear código QR 5. Ingresar monto 6. Reconfirmar monto 7. Pagar	1. Ingresar a la app 2. Ingreso datos biométricos / KYC 3. Apretar botón QR 4. Escanear código QR 5. Seleccionar método de pago. 6. Pagar.
Transferencias	1. Ingresar a la app 2. Apretar botón transferir 3. Buscar contacto / ingresar cta destino 4. Confirmar datos 5. Ingresar monto 6. Confirmar operación 7. Ingreso de clave de seguridad 8. Transferir	1. Logearse con clave 2. Ingresar a la app 3. Apretar botón transferir 4. Buscar cuentas agendadas / ingresar datos cta destino, e ingresar importe 5. Confirmar datos e importe. 6. Apretar botón confirmar	1. Ingresar a la app 2. Apretar botón transferir 3. Buscar contacto / ingresar datos cta destino 4. Ingresar monto, y luego pulsar en botón continuar 5. Selección método de pago preferido 6. Apretar botón transferir.
Ver gastos	1. No posee. La información que brinda esta app al respecto la encontraremos en últimos movimientos. No poseemos ninguna pantalla por parte de la app que muestre un gráfico de gastos.	1. No posee. La información que brinda esta app al respecto la encontraremos en últimos movimientos. No poseemos ninguna pantalla por parte de la app que muestre un gráfico de gastos.	1. Ingresar a la app 2. Ir a la sección Actividad 3. Dar clic en el banner que muestra lo gastado en el mes 4. Se muestra un gráfico de torta en donde se pueden ver los gastos por categoría

Benchmarking

Vocabulario o Errores	UALA	CUENTA DNI	MERCADO PAGO
Óptimo	Fue la primera app que ofreció una tarjeta prepaga Mastercard. Ofrece compra de dólar oficial sin necesidad de tener una cuenta bancaria.	Cuenta con el beneficio exclusivo de obtener un reintegro en las compras realizadas en comercios adheridos.	Es ampliamente utilizada en el mercado financiero de LATAM. Es la única que tiene soporte para TELEPASE.
Error menor	Falta de claridad / accesibilidad de la sección atención al cliente.		
Error mayor	Poco entendimiento sobre los flujos de navegación de las distintas funcionalidades.	Ambigüedad en los mensajes de error. Proceso de registro y validación de identidad sensible a fallos. App entra en modo mantenimiento sin informar al usuario	Falta de control ante actividad inusual. Soporte oculto, flujo de navegación de ayuda engorroso.

Benchmarking

Diseño	UALA	CUENTA DNI	MERCADO PAGO
Óptimo	Simplicidad visual, minimalista, es consistente y tiene coherencia.	Apuntado a audiencias ampliamente diversas.	Identidad visual fuerte y coherente. Interfaz dinámica e personalizable según el tipo de usuario. Alta accesibilidad y velocidad en las operaciones.
Básico	Personalización limitada, patrones de navegación estándar.	Navegación convencional.	Patrón de navegación estándar y sectorizado.
Malo	Mensajes de error ambiguos, soporte al cliente frustrante, sobrecarga de interfaz a medida que crece la dificultad de entendimiento de funcionalidades financieras avanzadas.	Flujo de validación de identidad inconsistente. Interfaz desactualizada y rígida. Mensajes de error encriptados.	Sobrecarga cognitiva. Problemas en el flujo de ayuda. Confusión entre e-commerce y finanzas. Anuncios y promociones instructivos.

Benchmarking

Fortalezas	• Consistencia visual • Enfoque financiero • Diseño moderno y minimalista	• Claridad en beneficios • Confianza institucional • Textos grandes y legibles	• Veloz en operaciones frecuentes • Identidad visual • Flexibilidad de cobros y pagos
Debilidades	• Soporte al cliente frustrante • Personalización limitada • Dificultad para dominar acciones avanzadas	• Interfaz anticuada • Flujo de validación inconsistente • Inutilización de la app en modo mantenimiento	• Complejidad en funciones avanzadas • Publicidad invasiva y bloqueante • Soporte al usuario engorroso y frustrante

Benchmarking - Conclusiones

La investigación sobre Mercado Pago, Cuenta DNI y Ualá muestra que, aunque todas permiten realizar operaciones básicas, presentan fallas críticas en la experiencia del usuario. Los problemas más comunes son:

Falta de claridad en los flujos, especialmente en procesos sensibles como validación de identidad, reclamos y manejo de errores.

Soporte poco accesible, lo que genera desconfianza cuando ocurre un problema real.

Baja transparencia en la visualización de gastos y movimientos, dificultando el control financiero. Lenguaje inconsistente o ambiguo, que confunde a usuarios con distintos niveles de alfabetización digital.

Para finalizar la investigación ninguna billetera ofrece una experiencia simple, guiada y segura de punta a punta. Esto evidencia una oportunidad clara para diseñar una solución que priorice:

Claridad operativa, Acompañamiento en momentos críticos, Educación financiera integrada, Protección familiar y mediación, aspectos actualmente descuidados en el ecosistema.

“Siempre se puede aprender más la curiosidad es el motor de todo”

Bio

Pedro tiene 39 años, vive en Caseros, Buenos Aires y es Ingeniero en Sistemas pero se dedica a la docencia, es estructurado y financieramente ordenado. De repente debe hacerse cargo de su sobrina de 15 (Sabrina), pero tienen poca conexión previa a este nuevo estilo de vida.

Pedro

Edad: 39
Educación: Universitaria
Ubicación: Caseros
Familia: sobrina
Ocupación: Docente

Objetivos

- Delegar el rol de autoridad negativa, Monederito le quitaria ese peso de “policía malo” ya que sería como un 3ero neutral rechazando gastos inadecuados y así evitar momentos de fricción con Sabrina.

Motivaciones

- Tener control y orden, necesita urgente tener las riendas de la economía de su hogar en la que ahora se encuentra su sobrina.
- Delegar la educación incómoda de tener que explicar sobre gastos a Sabrina y tal vez quebrar la relación que están construyendo.
- La autonomía vigilada que lo ayuda a cumplir con darle el espacio a crecer, pero solo si hay una red a la cual recurrir.

Frustraciones

- No sabe cómo comunicarse con una adolescente de 15 sobre temas financieros sin ser rechazado.
- Le teme al descontrol ajeno, su vida era perfectamente estructurada y ahora la incertidumbre de un 3ro le está provocando ansiedad.

Habilidades tecnológicas

Pedro tiene un nivel medio alto por sus estudios universitarios y trabajo diario. Maneja el homebanking avanzado con planillas de cálculo y apps productivas, no busca apps divertidas, busca que sean funcionales y con configuraciones robustas para poder personalizar los controles.

Justificación:

Pedro utiliza Monederito como un "intermediario silencioso", configurando límites estrictos y categorías de gasto pre-aprobadas para evitar tener conversaciones incómodas sobre dinero. Se apoya totalmente en el sistema de notificaciones de solicitud para aprobar cada movimiento no estándar, manteniendo el control absoluto sin ser invasivo presencialmente.

Elena

Edad:42
Educación: Lic. en Administración de empresas
Ubicación: Villa Crespo
Familia: su hijo y padre
Ocupación: Líder de gerencia comercial

“Quiero tener todo bajo control, sin perder la cabeza en el intento”

Bio

Elena tiene 42 años, vivió toda su vida en Villa Crespo, es una trabajadora Ecommerce de importante empresa de consumos masivos, generalmente trabaja de forma remota la cual le demanda mucho tiempo de su dia a dia, como madre soltera de un hijo adolescente y tutora de su padre de avanzada edad, le preocupa las finanzas de su hogar.

Objetivos

- Gestión de crisis en tiempo real, poder aprobar o denegar solicitudes de dinero de su hijo
- Automatizar pagos de servicios básicos de su padre y que no tenga que hacerlo mes a mes
- Protección proactiva que evite que su hijo caiga en gastos riesgosos

Frustraciones

- Las interrupciones de alto estrés de demandas urgentes y complejas que la sacan del foco del trabajo
- La incertidumbre constante de no saber si su padre tiene cuentas al día o si su hijo nuevamente sigue haciendo apuestas online

Motivaciones

- Seguridad financiera familiar
- Eficiencia y tiempo
- Cuidado responsable que aporte paz a su salud mental ya que siente el deber moral de cuidar de su padre e hijo

Habilidades tecnológicas

Elena tiene alta habilidades tecnológicas por sus estudio y trabajo, esta al dia con las nuevas apps en el mercado, aunque suele tener limitaciones cuando salen las ultimas actualizaciones

Justificación:

Elena elige Monederito porque transforma crisis financieras complejas en decisiones de tres segundos. Le permite proteger a su hijo y gestionar los pagos de su padre con mínima fricción, devolviéndole el control y la paz mental que necesita desesperadamente para enfocarse en su trabajo.

Mapa de empatía

¿Qué dice y hace?

Elena es una profesional como pocas, intenta proyectar control y seguridad en su trabajo, en casa es amorosa pero a veces se impacienta debido al estrés. Trata de ser comprensiva pero firme en cuestiones monetarias, donde no duda en ser directa y frontal a la hora de expresar lo que siente, en su trabajo lo logra con éxito, en su casa no tanto.

¿Qué piensa y siente?

Le preocupa profundamente que su hijo malgaste su dinero en apuestas online, siente la responsabilidad de educarlo al respecto pero no encuentra la forma ni cuenta con el tiempo para hacerlo, además se encarga de su padre quien en reiteradas ocasiones olvida el pago de cuentas. Esto está afectando a su rendimiento laboral.

¿Qué oye?

Las voces que la rodean en su trabajo le demuestran que confían en sus habilidades. Últimamente su trabajo necesita mucha revisión, su hijo no deja de pedirle dinero para salir con amigos o juegos online. Por otra parte, su padre de avanzada edad le agradece por ocuparse de él pero no quiere ser una carga, aunque admite que sin su ayuda no podría tener sus gastos y bienestar al día.

¿Qué ve?

Su oficina es su casa, un espacio que intenta mantener ordenado pero a veces se refleja su caos mental, su bandeja de email a diario explotado de carga laboral y reuniones, su celular donde se mezclan los grupos de whatsApp laboral y el grupo de padres del colegio de Lucas. También recibe a diario noticias financieras, alertas de banco y mucha publicidad de apps.

Frustraciones

- Falta de tiempo por no poder ser la madre educadora que desea
- La carga mental excesiva que le genera la dualidad de la vida laboral y personal
- Miedo al descontrol financiero
- La complejidad de las herramientas actuales

Motivaciones

- Control y seguridad, necesita sentir que cuida las finanzas de su familia y que están protegidos ante estafas
- Simplicidad y eficacia a la hora de usar herramientas
- Autonomía supervisada
- Equilibrio Vida - Trabajo

Encuestas

10 personas contestaron nuestra encuesta

link a encuesta

Presentación de encuesta:

- Temática: Uso de billeteras virtuales y educación financiera
- Público objetivo: Adultos entre 25-50 años

Objetivos:

- Cuantificar datos para realizar un sondeo inicial.
- Generalizar información de nuestra audiencia.
- Describir a nuestros usuarios demográficamente.
- Validar que la proto persona se vincule con la problemática.

Conclusiones

Nuestro público objetivo no tiene una demografía concreta pero la mayoría de sus usuarios son de la provincia de BsAs son Padres/Madres y/o Tutores que buscan desesperadamente tener el control sobre gastos de sus personas a cargo, ya que la plata parecer irse demasiado rápido, enseñar la responsabilidad el manejo de dinero es algo frustrante para ellos ya que no logran ese rol sin ser los “policías malos” de la situación al tener que poner límites. También les preocupa que existan comisiones demasiado elevadas a la hora de transferirles dinero a sus beneficiarios

Encuesta - resultados

Pregunta realizada: ¿Sos?
opciones de respuesta: Padre/Madre o Adulto responsable - Adulto mayor- Tía- No sé definir pero ninguna de los 2

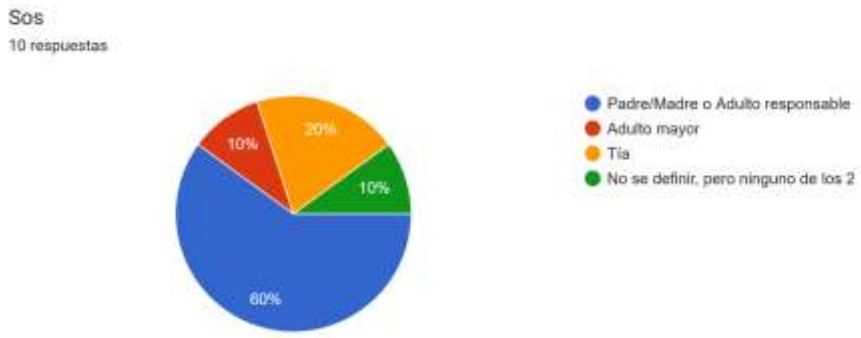

Pregunta realizada:
¿Que te preocupa más al dar dinero?

opciones de respuestas: Que se pierda - Que lo usen en cosas indebidas- Que se gaste demasiado rápido - Que cobren comisiones altas- Ninguna de las anteriores- No me preocupa nada

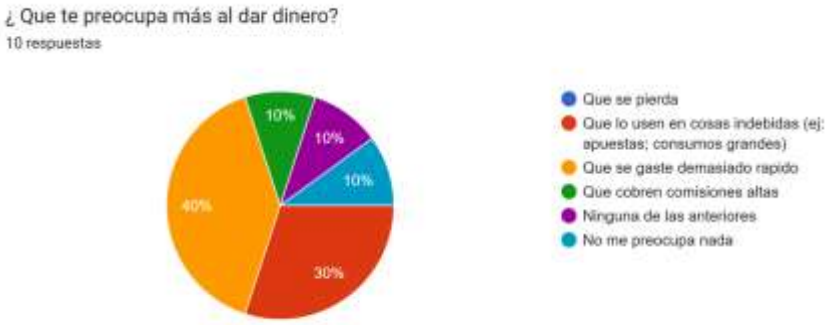

Conclusión o interpretación de los gráficos que se muestran:

- La mayoría son padres o Adultos responsables
- El gasto rápido del dinero y uso indebido es la mayor preocupación de nuestra audiencia.

Entrevistas

- **Elena** (42 años) Empleada Corporativa - Villa Crespo, BA - Ansiedad por Gasto no Supervisado: Su hijo (16 años) tiene billetera virtual y gasta en micro-transacciones sin transparencia ni control.
- **Pedro** (39 años) Docente universitario - Caseros Prov de BsAs - Búsqueda de Educación : Quiere dar dinero a su sobrina (15 años), pero no confía en que aprenda a ahorrar sin una herramienta que le dé feedback constructivo.
- **Andrea (**38 años) Dueña de pequeño comercio- Quilmes Prov de BsAs- Miedo al Riesgo Financiero: Su hijo (17 años) intentó invertir una pequeña suma en la billetera virtual sin entender los riesgos, evidenciando la exposición a productos complejos que cree entender

Preguntas clave de la entrevista:

1. Quiero que me cuentes sobre la última vez que tu hijo/a, sobrina, te pidió dinero. ¿Cuál es el proceso actual para dárselo y en qué momento sentis que perdés la visibilidad de ese gasto?
2. Si una aplicación pudiera bloquear automáticamente una categoría de gasto (como apuestas o compras muy grandes), que vos pudieras aprobarla luego con un clic, ¿Qué tan valiosa sería esa función para tu tranquilidad?
3. Cuando tu hijo - sobrina gasta de más o en algo que no te parece apropiado, ¿Cómo te gustaría que una herramienta digital le "enseñe" a tomar una mejor decisión, sin que tú tengas que regañarlo?
4. Si pudieras diseñar la billetera virtual ideal para tu familia, ¿cuál es la principal función que le pondrías para sentir que el dinero está seguro y se está usando bien?

Objetivos:

- Validar la proto persona : Elena
- Comprender la percepción que tiene el usuario sobre la problemática.
- Determinar un insight que involucre tanto la problemática como a este usuario en particular.

Entrevistas - conclusiones

Insight

Los benefactores no quieren prohibir el gasto de sus beneficiarios, sino que necesitan una herramienta que les filtre el riesgo y les garantice que cada gasto sea a conciencia. Buscan una oportunidad de aprendizaje para ellos. La falta de este "control" genera una ansiedad persistente que ninguna app resuelve.

Detalles de observación

De los entrevistados podemos sacar citas como:

“Me da mucho miedo que pueda caer fácilmente en casinos clandestinos, sus compañeros de colegio han pasado por eso, asistí hasta reuniones de padres por el tema y me da miedo que mi hijo también pueda caer en eso”

“No me molesta en lo absoluto que quiera hacer inversiones, pero cuando no sabes del tema es muy fácil caer en estafas, me sorprende que sea tan joven y no pueda ver eso con claridad”

Conclusiones

Los entrevistados, los adultos responsables, tienen temores reales sobre algo tan delicado como el manejo de dinero. Ellos comprenden la necesidad de delegar esa responsabilidad. Pero aún no saben cómo afrontar estos temas sin quedar como “sargentos” que dicen que no a todo, necesitan una herramienta que simplifique la educación financiera, que genere recordatorios de pago, que muestre mes a mes en que sector se genera más gastos, pero sobre todo, valorarían frenar a tiempo actividades riesgosas.
Para finalizar validamos la proto persona ELENA, ahora validada, se convierte en nuestra user persona.

Lo que nos diferencia por sobre toda billetera virtual, es el freno de actividad riesgosa con un solo click, sin perder el tiempo ni foco de nuestras responsabilidades laborales.

User persona

Elena.
Controladora y ansiosa.
Trabajando remoto en una importante empresa multinacional.

Escenario hipotético: *En medio de una reunión por videollamada, a Elena le llega una alerta al pasar de que su hijo hizo un gasto preocupante en la billetera virtual.*

Objetivos: *Verificar inmediatamente si el gasto fue de riesgo o si se trata de una estafa.*

Etapas

Notificación
1. Recepción de alerta
2.Pausa la videollamada

Acción
1. Abre la app de la competencia (MP).
2. Quiere entrar rápido para ver los movimientos de su tarjeta de crédito.
3. Le piden hacer un escáner facial y se demora el acceso.
4. Luego de unos minutos ingresa y descubre que su hijo consumió $250mil.

Enojo
1. Procede a googlear "Casino Royale Online.
2. Descubre que es un casino clandestino, porque lo vio en las noticias.
3. Enardecida, procede a llamar por teléfono a su hijo para pedir explicaciones.

Más enojo
1. Luego, recibe un mensaje del padre por Whatsapp.
2 Le comenta que lo contactaron por este mismo medio, pidiéndole su clave (MP) por un error en el cobro de su jubilación.
3. Agotada, busca en la web una solución inmediata.

Un respiro
1. Se descarga Monederito y descubre que tiene control parental.
2. Se da cuenta lo fácil que es tener el control de las finanzas de su familia.

Emociones

"¿Y ahora en qué gastó 250k?"

"¿Qué es este gasto? ¿Será que pagó la cuota del club?"

"¡Cómo es posible! ¡Siempre se tarda en entrar!"

¡Lucas! ¡Me explicas ya mismo esto!

"Pá, ¡eso se trata de una estafa!"

"¡Qué fácil es usar Monederito!"

Canales

Canal 1
Teléfono celular, Google Meet

Canal 2
Teléfono celular, billetera MP.

Canal 3
Google, llamada telefónica.

Canal 4
Whatsapp, Web (Consulta a Chat GPT)

Canal 5
App store (iOS y Android)

Oportunidades

contexto inteligente en alerta

Verificación en un tap.
Historial de patrones

Acceso directo a un botón destacado de seguridad

Control de daños inmediato.
Escalado inteligente (si no se resuelve en los próximos 5 minutos se le autoasigna un agente humano)

Aprendizaje preventivo basados en feedback simples.
Configuración guiada.
Validación inmediata.
Invitación a la comunidad.

POV

Elena, una madre cuidadora y controladora, trabaja de forma remota, necesita delegar el control de los gastos de su hijo adolescente y de su padre de forma transparente y selectiva, porque la falta de herramientas que filtren riesgos (apuestas, fraudes) y promuevan la educación financiera. En el mercado actual le genera una profunda y persistente ansiedad que interfiere con su exigente día a día laboral.

Storytelling

Elena tiene 42 años y su día es un constante acto de equilibrio: teletrabajo exigente, quehaceres con su hijo adolescente (16) y el cuidado de su padre (72). Su mayor deseo es que su hijo aprenda a ser responsable y que su padre esté a resguardo del fraude. Ella usa billeteras virtuales, pero su experiencia es tensa.

Una tarde, mientras está en una videollamada importante de trabajo, le llega un email del banco.
Su hijo ha invertido (sin entender) una pequeña suma en un fondo de alto riesgo que vio en TikTok, usando su billetera virtual, y su padre le comenta que le han llamado para pedirle la clave por un "error en el pago".

Storytelling

Elena siente un golpe de ansiedad en el estómago, rápidamente intenta entrar en la app para ver los movimientos de su hijo y su padre, pero la información está dispersa y necesita demasiados clics para entender la gravedad de la situación. Se pregunta: "¿Por qué tengo que revisar manualmente todo? ¿No hay una forma de que la app me alerte SÓLO cuando hay peligro o una oportunidad de educar?" El estrés de tener que ser la Supervisora Financiera a tiempo completo rompe su concentración laboral y su paz mental.

Elena descubre Monederito. Ahora, mientras trabaja, la app no la molesta. Sabe que, si su hijo intenta gastar en sitios de apuestas, Monederito lo bloqueará y le enviará una notificación con un botón de Aprobación Selectiva que incluye un tip de educación financiera para él.
Sabe que su padre solo ve botones grandes y que, si alguien intenta acceder a su cuenta, Monederito primero contactará a Elena. Por fin, Elena puede concentrarse en su trabajo y en su día a día. Monederito le da el control delegado que necesitaba para ser, de nuevo, solo una madre y una hija que confía, en lugar de una supervisora ansiosa.

Storyboard

“Necesito 5 minutos para que sigamos, ya regreso.”

“Es posible que mi hijo piense que hacer plata es así de fácil?”

“Que alegría tener Monederito.”

“¡Que fácil! Volveré a mi reunión en menos de un minuto.”

“Elena desde la misma notificación deniega la operación de su hijo.”

“¡Ya volví! Sí, me llevó menos tiempo de lo que pensé! Ya estoy para que sigamos con el informe.”

MVP

Imprescindibles:

- Inicio / página de bienvenida
- Dashboard de control delegado
- Aprobación selectiva de gastos
- Tarjetas virtuales/ Cuenta de beneficiario
- Alerta inteligente de riesgos
- Módulo de educación financiera

Deseables:

- Módulo de metas de ahorro gamificado
- Módulo de accesibilidad
- Reporte mensual de gastos y hábitos

Funcionalidad Principal: Control parental/ Bloqueo de categorías riesgosas

INFORME-
Ofrecer a los Benefactores una herramienta de control delegado, transparencia y reducir riesgos que les devuelva la paz mental al gestionar las finanzas de sus dependientes (Adolescentes y Adultos Mayores). Medida por el uso de la función de Aprobación Selectiva y Bloqueo.
Engagement de Beneficiarios: Tasa de uso de la función de Ahorro/Educación
Enfocarse exclusivamente en el Benefactor (Elena). El Beneficiario sólo tendrá acceso a las funciones necesarias para gastar y ahorrar bajo las reglas de Elena.

Arquitectura de la Información - Card Sorting

Se realizó un card sorting con el objetivo de: ordenar, estructurar y etiquetar la información de la forma más clara y lógica posible.

Cantidad de personas que participaron del estudio: 10 usuarios

Introducción: Mediante los diagramas, comenzamos a pensar el trayecto y categorías que tienen que pasar nuestros usuarios para realizar todas las tareas posibles en nuestra app
* A los participantes se le presento 10 categorías a clasificar

Cards

Listado de tarjetas que se les facilitó a las personas que participaron del estudio.

- Inicio
- Registro
- Acceso
- Notificaciones
- Gráfico de torta
- Control parental
- Pagos
- Transferencias
- Módulo de educación financiera
- Alerta de consumos desmedidos

Dendrograma

Espacio de análisis de detalles más importantes y relevantes observados en el dendrograma:
Todas las categorías propuestas fueron utilizadas y no se introdujeron nuevas. No surgieron dificultades al clasificar las tarjetas. El encabezado fue al menos al parecer bastante claros y los resultados fueron gratificantes.

Matriz de Similitud

Pagos										
90	Transferencias									
0	0	Inicio								
0	0	70	Acceso							
0	0	70	70	Registro						
0	0	10	10	10	Notificaciones					
0	0	0	0	0	50	Alerta de consumo...				
10	10	0	0	0	10	40	Módulo de educaci...			
10	10	0	0	0	30	30	50	Control parental		
10	10	0	0	0	0	30	50	20	Gráficos de torta	

BILLETERA

LOGIN

NOTIFICACIONES

DASHBOARD/ GRÁFICOS

Lo que podemos observar es que los participantes al saber que es una billetera virtual ponen por encima de el login las herramientas básicas de las mismas.

Los participantes son claramente usuarios frecuentes de billeteras virtuales. Ya que están claramente familiarizados con los términos adecuados de las herramientas al poner lo básico por encima de todo.

Conclusiones

Las conclusiones obtenidas del estudio son: Que los usuarios están al día con las billeteras virtuales, saben sus manejos y herramientas básicas.

Debemos cambiar las categorías de lugar ya que suelen estar mezcladas sus funciones principales y básicas (pagos-transferencias) por encima de un registro seguro de una fintech. Debemos destacar como principal función el valor agregado de Monederito que son los dashboard/gráficos y el control parental.

Arquitectura de la Información - Mapa de Sitio

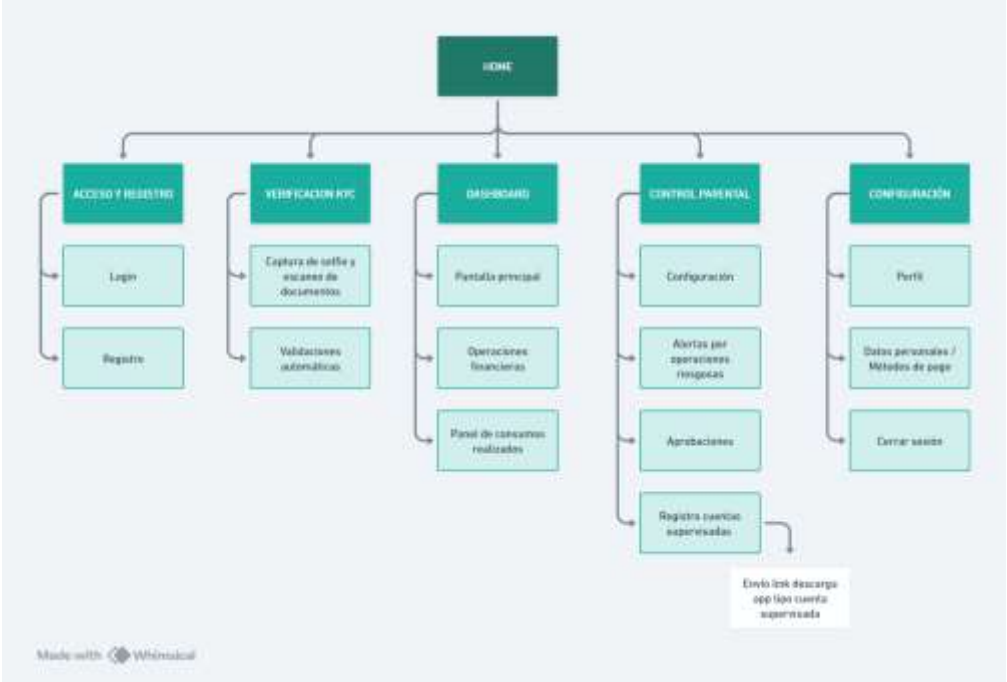

Link para ver gráfico en la plataforma —> VER MÁS

El link es de suma importancia para la corrección de la tarea y todos deben tener permisos de lectura.

Task Flow

Funcionalidad principal: CONTROL PARENTAL / BLOQUEO DE OPERACIONES RIESGOSAS

Link al Task Flow en Whimsical → VER MÁS

User Flow

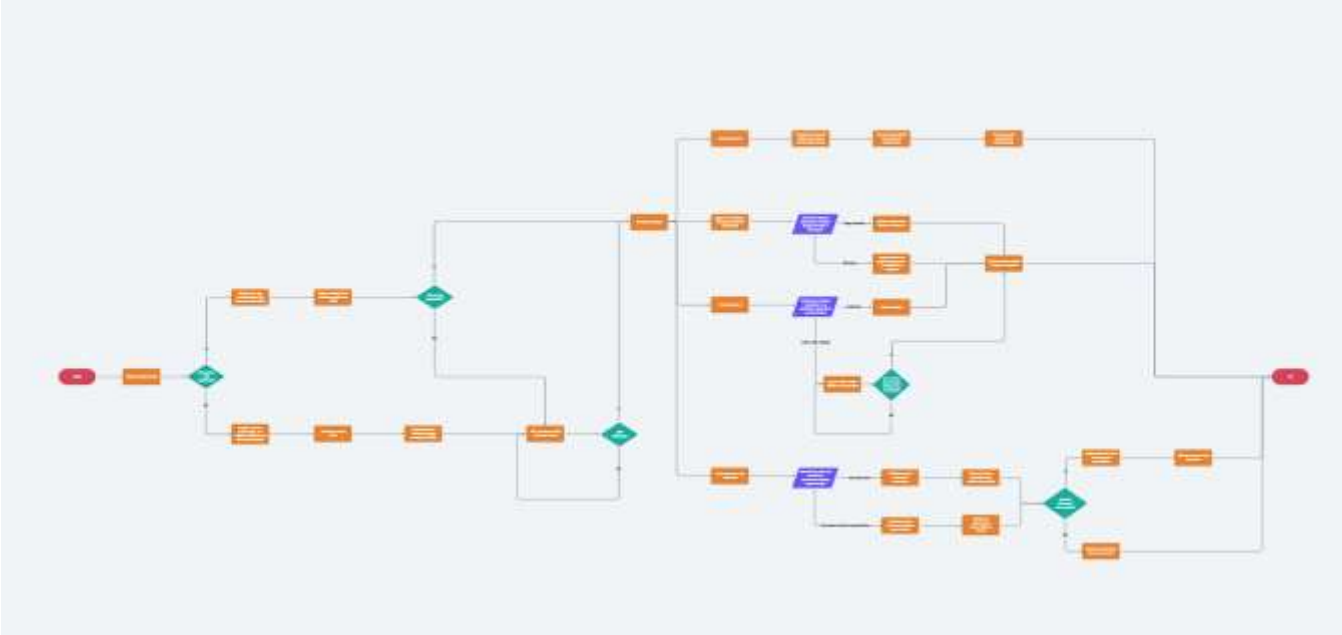

Colocar el link al User Flow dentro de un botón en la misma slide —>

ver más